Korea Insurance Development Institute

NEW-TECH 트렌드

2026-1월호

보험개발원
Korea Insurance Development Institute

목 차

테마동향 ····· 1

피지컬 AI 시대를 여는 차세대 인프라, '6G 이동통신'의 부상 ····· 1

피지컬 AI 확산과 함께 이를 뒷받침할 핵심 인프라로 6G 이동통신이 부상하고 있음. 6G는 저궤도 위성 기반으로 통신 범위를 확장하며, 5G 대비 약 50배 빠른 속도, 초저지연, 초연결을 통해 로봇·자율주행·자동화 설비 등에서 실시간 제어와 안전성을 확보할 수 있음. 정부는 2030년 상용화를 목표로 핵심 기술과 시범 서비스를 추진 중으로, 이에 따라 6G는 로보틱스, 자율주행, 원격의료, 스마트 도시 등 산업 전반의 AI 활용을 가속하는 분기점이 될 것으로 전망됨

상기 이미지는 챗GPT를 활용하여 생성

목 차

신기술 동향 ····· 5

관절 360도 회전, 손엔 촉각센서…현대차 '아틀라스' 첫 공개 ····· 5
소금알보다 작은 자율주행 마이크로 로봇, 혈관 속 수영한다 ····· 6
'날아다니는 택시' 두바이에선 현실이?… 올해 말 세계 최초 상용화 ····· 7
모셔널, 운전대 놓고 라스베이거스 질주… 연내 美 로보택시 상용화 ····· 8
LG전자, 스스로 판단·수행하는 AI 홈로봇 '클로이드' 공개 ····· 9
LG AI연구원, 국내 1위 'K-엑사원' 공개… 세계 7위 모델 등극 ····· 10
AI 평가 기준 바뀐다… '실질적 업무 대체'가 새 잣대 ····· 11

보험산업 동향 ····· 12

美보험사 레모네이드, "테슬라 자율주행 사용 시 반값 보험료" ····· 12
미국 메디케어, 6개 주에서 AI 기반 사전 승인 제도 실시 ····· 13
미국에서는 삼성 AI 가전 쓰면 보험료 깎아준다 ····· 14
DB손보, 금융권 최초 '다국어 통역 AI AGENT' 서비스 오픈 ····· 15
생성형 AI에 뚫렸다…신종 보험사기 등장에 보험업계 '긴장' ····· 16
중국, 스마트 기술로 의료 및 보험 데이터 통합 ····· 17
보험연수원·서울대, 국내 첫 'AI 출제 시스템' 개발 ····· 18

정책 소식 ····· 19

「AI 기본법」 1월 22일 세계 첫 시행… "규제 기준 불명확" ····· 19
국가AI전략위원회, 「전세사기 AI 사전탐지 모델」 시범 개발 ····· 20
버티포트 선제적 조성… 제주, UAM 상용화 거점도시로 도약 ····· 21
과기정통부, AI 3강 도약을 위해 '26년 총 1조 6,786억 원 투자 ····· 22
한국은행, 중앙은행 최초 AI 'BOKI' 공개…업무 본격 활용 ····· 23
AI를 연구동료로?…과기정통부, 'AI 연구동료' 개발 지원 ····· 24
정부, 슈퍼컴·휴머노이드 등 기술 개발에 2,342억 투입 ····· 25

※ New-Tech 트렌드 자료는 웹페이지 (https://bigin.kidi.or.kr)에서 확인 가능하며,
메일링서비스 요청 시 bigin@kidi.or.kr로 문의 부탁드립니다.

피지컬 AI 시대를 여는 차세대 인프라, '6G 이동통신'의 부상

출처: 조선일보(2025.12.08.) 6G 시대 눈앞… 완전 자율주행·에어택시 경쟁 본격화
뉴시스(2026.01.03.) 서울서 제주병원 환자 수술하고 홀로그램 통화…'꿈의 통신' 시대 열린다
아이뉴스24(2026.01.06.) CES 2026 핵심 키워드...피지컬 AI 현실로 더 가까이

<피지컬 AI의 필수 인프라 '6G 이동통신'>

- **지난 APEC 2025에서 '피지컬 AI* 시대'가 선언된 데 이어 CES 2026에서도 피지컬 AI가 화두가 되면서, 이를 가능하게 하는 인프라로서 6G 통신 기술이 함께 주목받고 있음**

  * AI가 실제 물리적 세계에서 보고·듣고·움직이며 직접 행동하는 기술로, 센서로 현실을 인식하고 판단한 후 로봇·기계·장비를 통해 실제 행동까지 수행

  - 삼정KMPG는 「CES 2026 프리뷰」에서 CES 2026의 5대 키워드로 로보틱스, 자율주행, 업무 자동화를 포함한 '피지컬 AI'와 '모빌리티' 등을 선정

<미리 보는 CES 2026 5대 키워드(일부)>

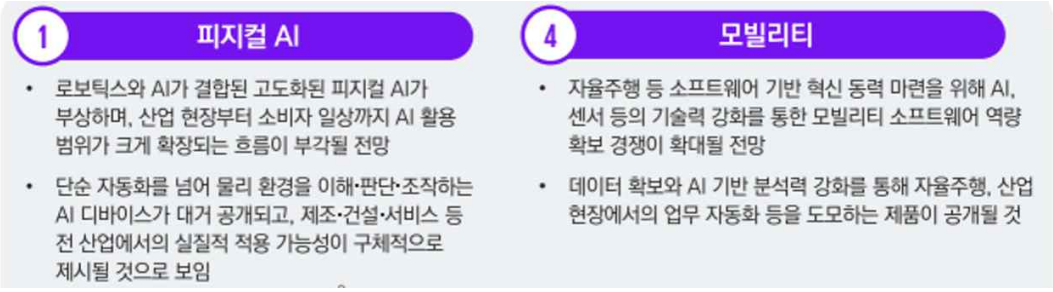

자료: 삼정KPMG 경제연구원

  - 피지컬 AI 기술은 AI가 실제 물리적 공간에서 활동하면서 데이터를 끊임없이 생성하게 되는데 이 데이터를 실시간으로 주고받으며 처리하는 과정에서 네트워크 트래픽이 급격히 늘어남

  - 또한, 물리적 공간에서 작동하는 AI인 만큼 데이터 지연은 곧 오작동 및 안전 문제로 이어질 수 있어 피지컬 AI의 안전한 구동을 위해서는 초저지연(Ultra-Low Latency) 통신이 필수적

- **6G 이동통신은 5G의 뒤를 잇는 무선 네트워크 기술로, 5G의 10배 이상의 연결 밀도를 가져 네트워크 트래픽을 줄이고 5G보다 50배 빠른 통신 속도를 보임**

  - 6G는 ㎢당 최대 1,000만 개 기기의 동시 접속을 지원해 네트워크 트래픽을 감소시키고 1Tbps(초당 테라바이트)*의 속도로 네트워크 지연 시간을 극한으로 줄여 사실상 실시간에 가까운 통신이 가능

  * 1초에 넷플릭스 4K(Full HD 대비 4배 높은 해상도로 초고화질을 의미) 영화 5편을 다운로드할 수 있는 속도

<6G 이동통신 개요>

정의	속도	주파수	적용 범위	보안	상용화 목표
6세대 이동통신	5G보다 50~100배 빠른 속도	테라헤르츠(㎔)	실시간 AI, 완전 자율주행, 에어택시, 원격수술 등	양자 암호통신, AI기반 보안 기술	국내서 2028년 시범 서비스 도입 후 2030년 상용화

자료: 조선일보

- **한편, 6G는 저궤도 위성을 활용하여 통신 영역을 지상 기지국 신호가 닿지 않는 곳까지 안정적으로 확장시킴**

  - 저궤도 위성은 지상 10km 고도까지 통신 서비스 제공이 가능해 산간이나 바다, 우주 내에서 이동 중인 드론, 선박, 항공기에서도 안정적인 네트워크 지원이 가능

  - 이를 위해 우리 정부는 2025년부터 2030년까지 약 3,200억 원 규모의 예산 투입을 통해 저궤도 위성통신 핵심 기술을 확보하고 향후 독자적인 위성 통신망을 구축할 계획

- **이러한 기술 발전과 수요 증가에 따라 6G 이동통신 시장 규모는 79.9억 달러('25년)에서 988.5억 달러('35년)로 10년간 10배 이상 증가할 것으로 전망**

<6G 이동통신 개요 및 시장 규모>

자료: 조선일보

  - 정부 역시 6G 시장 성장에 대응하기 위해, 2030년 6G 상용화를 목표로 올해 핵심 기술을 개발하고 2028년 LA 올림픽에서 6G 시범 서비스를 추진한다는 계획을 담은 'AI 고속도로' 전략을 발표('25.12.18.)

<AI 산업 인프라로서 6G의 중요성>

① 로보틱스 분야에서의 활용

- **최근 가정의 잡무를 도와주는 가사로봇, 공장에서 위험 작업을 수행하는 산업용 로봇, 거리를 활보하며 배달이나 경비를 맡는 자율이동 로봇 등 다양한 형태의 로봇이 등장**

  - 이때 로봇이 완전한 자율능력을 가지려면 막대한 양의 연산과 데이터 처리가 필요한데, 개별 로봇만으로는 이를 모두 감당하기 어려워 여러 로봇이 하나의 클라우드와 실시간으로 연결되어 지능을 공유하거나 지원받는 구조가 이상적

  - 이 경우, 여러 로봇이 협업할 때 로봇들 간에 초고속 무선 통신으로 서로의 위치나 작업 상황을 교환하며 군집 지능을 발휘하도록 하는 것도 가능해짐

- **이러한 초연결 로봇 생태계를 실현하려면 현재의 5G보다 훨씬 높은 대역폭과 낮은 지연시간이 요구되는데 6G의 초저지연 통신은 원격 제어나 실시간 피드백을 가능케 함**

  - 일례로 6G 환경에서는 숙련된 작업자가 먼 거리에서도 로봇을 조종하여 위험한 광산에서의 중장비 작업을 수행하거나 재난 현장에 투입된 로봇을 실시간 제어할 수 있음

  - 또한, 로봇 팔을 전문의의 팔처럼 움직이는 햅틱 인터페이스를 구현하며 원격수술을 진행할 수 있어 서울의 의사가 제주도 분원에 입원한 응급환자의 긴급 수술을 진행하는 것도 가능해질 전망

  - 실제로 업계 전문가들은 6G 시대에 "사람이 들어가기 어려운 곳에 더 이상 인력을 보내지 않아도 된다"며, 초저지연 네트워크를 통한 로봇 원격 제어가 새로운 산업 표준이 될 것으로 내다보고 있음

② 자율주행 분야에서의 활용

- **자율주행차는 피지컬 AI가 가장 먼저 상용화되고 있는 분야로, 6G 네트워크는 이러한 자율주행 생태계를 크게 발전시킬 수 있는 핵심 요소**

  - 이미 일부 국가 및 지역에서는 레벨3~4 수준*의 자율주행 차량과 배달 로봇, 로보택시 시범 서비스가 등장했는데, 완전한 자율주행인 레벨5 수준*에 다가갈수록 차량과 차량, 차량과 도로 인프라 간 실시간 데이터 교환을 위한 통신의 중요성이 커짐

    * 레벨3 : 고속도로·정체 구간 등 제한된 조건에서 자율주행이 가능하며 필요시 운전자 개입이 필수
    레벨4 : 특정 지역 또는 조건 내에서 운전자 없는 자율주행이 가능(예: 특정 도시 내 로보택시, 공항 셔틀 등)
    레벨5 : 언제 어디서나 모든 조건에서 자율주행이 가능

- **6G의 초저지연 통신은 자율주행차들이 도로에서 밀리초 단위로 서로 반응하도록 지원해 초연결 지능형 교통망의 구성요소로 기능할 것으로 전망**

  - 예를 들어 교차로에서 여러 차량이 서로의 위치와 속도를 6G로 교신하면서 충돌을 미연에 방지하거나 앞차의 급정거 정보를 바로 뒷차에 전송해 추돌사고를 방지할 수 있음

  - 또한, 원격지에서 차량을 제어하는 완전히 새로운 모빌리티 서비스(예: 원격 운전 배송차량, 원격 버스 등)도 등장할 수 있으며 더 안전하고 효율적인 자율주행 시대를 열어갈 것으로 기대

<6G 도입이 가져올 기대 효과와 산업 변화>

- **6G 이동통신의 등장은 단순한 속도 향상을 넘어 자율주행, 재난 대응, 국방, 물류 등 실시간성이 요구되는 산업 전반의 AI 활용을 가속화하는 분기점이 될 것으로 평가**

  - 6G의 초고속·초저지연 통신은 로봇 제어, 고위험 설비 운용, 원격 정비, 공정 자동화 등에서 유선 수준 이상의 안정성을 제공하여 완전 무선 자동화 공장 구현을 가능하게 함

  - 또한, 대용량 3D 데이터 처리가 가능해져 산업 현장을 가상공간으로 확장시키는 디지털 트윈 기술을 고도화할 수 있음

  - 즉, 공정을 실시간으로 동기화하고 시뮬레이션·예측·최적화를 상시적으로 수행하면서 공장 설계의 유연성이 커지고 생산라인의 재구성이 즉각적으로 가능해짐

- **또한, 지역 간 디지털 격차 해소, 교통, 에너지, 치안 등 사회 인프라의 스마트화 지원 등으로 이어져 국민 생활의 안전성과 편의성을 높일 것으로 기대**
  - 6G는 실시간에 가까운 통신을 구현하며 원격 의료 서비스 등에서 물리적 거리의 제약을 사실상 제거해 산간이나 오지 등에서도 수도권과 동일한 수준의 진료 및 수술을 받을 수 있게 만들어 줌
  - 또한, 자율주행, 드론, 로봇 서비스가 안정적으로 작동할 수 있는 통신 환경이 조성되면서 이동과 물류, 생활 서비스 전반이 재편될 수 있음
  - 그 외 IoT 센서나 CCTV 등을 기반으로 한 도시 데이터를 실시간으로 분석하여 실시간 사회 안전망을 비롯한 전력망, 수도망 등을 구축하여 효율적인 도시 운영이 가능해질 전망

관절 360도 회전, 손엔 촉각센서…현대차 '아틀라스' 첫 공개

- **현대차그룹(이하 '현대차')은 AI 로보틱스 생태계 전략과 함께 휴머노이드 로봇 '아틀라스'를 공개('26.1.5.)하는 등 제조기업을 넘어 피지컬 AI 기업으로의 전환을 본격화하고 있음**

<현대차의 휴머노이드 로봇 '아틀라스'>

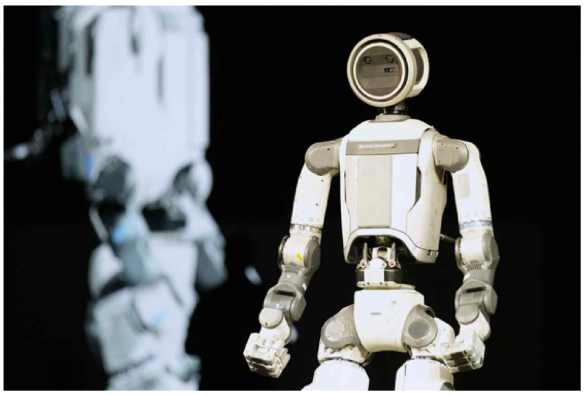

자료: 연합뉴스

- 현대차는 AI 역량 내재화와 로봇의 생산 현장 투입을 핵심 성장 축으로 제시하는 AI 로보틱스 생태계 전략을 공개하면서, '28년부터 '아틀라스'의 차세대 모델을 생산 현장에 배치할 계획임을 밝힘

- **현대차 로봇 전략의 핵심은 보스턴다이내믹스의 로봇 하드웨어와 구글 딥마인드의 AI 두뇌를 결합한 협업 구조로, 이를 통해 '말귀를 알아듣는 로봇'의 양산 시점을 앞당길 전망**

- 구글 딥마인드는 로봇이 사람의 자연어 지시를 이해하고 상황을 해석해 행동할 수 있게 만드는 핵심 기술인 '제미나이 로보틱스'를 통해 인지·추론·제어·상호작용 능력을 제공하며, 보스턴다이내믹스는 신체와 제어 기술을 맡을 예정

- 이러한 협력은 텍스트·이미지·음성을 동시에 처리해 "저기 있는 도구를 가져와"와 같은 추상적 명령도 실제 작업으로 수행할 수 있도록 함

- **현대차는 '아틀라스'의 차세대 모델에서 56자유도* 관절, 360도 회전 구조, 촉각센서가 장착된 손, 전방위 카메라 등을 공개하며 인간에 가까운 작업 범위를 구현**

  * 관절 1개가 독립적으로 움직이면 1자유로 평가

- 차세대 아틀라스는 -20~40°C에서 작동 가능하며 최대 50kg 적재 능력과 2.3m 작업 반경을 갖췄고, 방수와 자율 배터리 교체 기능까지 포함해 실제 생산 현장 투입을 전제로 한 성능과 내구성을 확보

- 현대차는 아틀라스를 단순 시연용이 아닌 양산형 산업 로봇으로 활용할 계획으로, 2028년부터 미국 메타플랜트에 투입해 부품 분류를 시작하고 2030년 이후에는 조립 공정까지 확대할 예정

- 또한, 미국에 로봇 생산공장을 설립해 2028년 연간 3만 대의 로봇을 생산하고, 구독 기반 모델로 기업들의 진입장벽을 낮추고 초기비용을 줄임과 동시에 실전 데이터도 조기에 쌓을 계획

출처: 중앙일보(2026.01.06.) 대부분 관절 360도 회전, 손엔 촉각센서…현대차 아틀라스 첫 공개

소금알보다 작은 자율주행 마이크로 로봇, 혈관 속 수영한다

- **미국 연구진은 소금알갱이보다 작아 인체 혈관에 투입 가능한 자율주행 마이크로 로봇을 개발해 세포 단위 정밀 의료의 가능성을 현실로 끌어왔음을 밝힘('26.1.11.)**

<손가락 위에 올려져 있는 자율주행 마이크로 로봇>

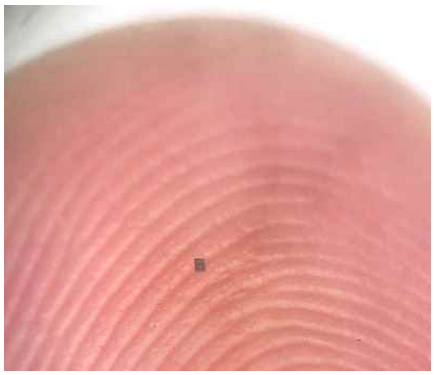

자료: 펜실베이니아대학교

- 미국 펜실베이니아대학교와 미시간대학교 공동 연구팀은 액체 속을 외부 조종 없이 스스로 판단하고 움직이는 가로 200μm(마이크로미터), 세로 300μm, 두께 50μm의 자율주행 로봇을 개발

- **연구진은 로봇이 직접 움직이는 방식이 아닌 로봇을 둘러싼 주변 액체를 움직이도록 만들어 액체의 흐름을 타고 이동하는 '전기화학적 추진' 방식을 적용**

- 마이크로미터 단위에서는 혈액이 맑고 가벼운 액체가 아니라 끈적한 물질처럼 작용해 혈액을 밀어내고 움직이는 기존의 기계식 방식으로는 점성의 저항을 이겨내고 움직이는 데 한계가 있었음

- '전기화학적 추진' 방식은 로봇이 전기장을 발생시키면 주변 액체의 이온이 이동하면서 물 분자를 끌어당겨 강물이 흐르듯 물살을 만드는 원리로, 로봇은 자신이 만들어낸 물줄기를 타고 이동 가능

- **또한, 로봇은 탑재된 센서로 주변 온도를 0.3도 단위로 정밀하게 측정 가능한데, 세포 단위의 미세 환경에서 온도 변화는 암세포의 증식이나 염증 반응을 알리는 중요한 신호**

- 따라서 이 로봇이 인체 혈관에 투입될 경우 ▲일반 세포보다 온도가 높은 암세포 정밀 추적 및 약물 전달이 가능할 것으로 보이며, 그 외 ▲동맥경화를 유발하는 혈관 벽 플라크 제거 ▲미세 조직 검사 등 기존 의료 장비로는 불가능했던 고난도 시술을 수행할 수 있을 것으로 기대

- 해당 로봇은 대량 생산이 가능하고 제작 비용은 1대당 약 1센트(약 14원)에 불과하며, 스마트워치 소비 전력의 10만 분의 1 수준으로도 구동이 가능하도록 설계됨

- **연구진은 로봇의 상용화를 위해 체내에서 안전하게 분해되거나 배출되는지 입증하는 '생체 적합성' 검증을 받을 예정이며, 향후 로봇의 지능을 고도화하고 위산이나 혈류 등 가혹한 체내 환경에서도 견딜 수 있도록 내구성을 강화하는 후속 연구에 집중할 계획**

출처: 글로벌이코노믹(2026.01.11.) 소금알보다 작은 '14원 로봇', 혈관 속 수영한다… 의료 패러다임 바꿀 '마이크로 혁명'

‘날아다니는 택시’ 두바이에선 현실이?… 올해 말 세계 최초 상용화

- **두바이 도로교통청(RTA)은 미국 조비에비에이션(Joby Aviation)의 전기 수직이착륙기(eVTOL)를 활용한 에어택시 상업 운행을 연내 시작한다고 공식 발표(’26.1.16.)**

<조비 에비에이션의 전기 에어택시>

자료: 로이터

- 조비 에비에이션은 2024년 초 두바이 RTA와 향후 6년간 에어택시 독점 운영권을 갖는 계약을 체결한 데 이어, 2025년 6월에는 두바이에서 첫 번째 완전 전기 에어택시 시험 비행을 성공적으로 마치면서 두바이 기존 대중 교통망에 에어택시를 통합하기 위한 핵심 이정표로 평가받은 바 있음

- 이번에 도입되는 조비 에비에이션의 에어택시는 최고 시속 320km로 비행하며 한 번의 충전으로 최대 160km까지 이동할 수 있는 고성능을 갖춤

- 특히 100% 전기 동력을 채택해 탄소 배출이 전혀 없는 친환경 기체로, 소음을 획기적으로 줄인 설계 덕분에 인구 밀집도가 높은 도심 지역에서도 조용한 상업 운행이 가능하다는 것이 강점

- **두바이는 전 세계에서 가장 먼저 도심 항공 모빌리티(UAM)를 현실화한 도시가 되겠다는 목표로 이번 에어택시 상용화를 추진**

- RTA 측은 에어택시가 상용화되면 만성적인 도심 정체 문제를 획기적으로 해결할 수 있을 뿐만 아니라 두바이의 혁신적인 스마트 시티 이미지를 더욱 공고히 할 수 있을 것으로 기대

출처: 한국경제(2026.01.16.) ‘날아다니는 택시’ 현실 된다고?…올해 말 상용화 ‘세계 최초’

모셔널, 운전대 놓고 라스베이거스 질주… 연내 美 로보택시 상용화

- **현대차그룹 자율주행 합작법인 모셔널의 로보택시 '아이오닉5'가 실제 도심 환경에서 레벨4 수준의 자율주행*을 구현하며 상용화 단계에 진입했음을 보여줌('26.1.8.)**

  * 레벨3: 고속도로·정체 구간 등 제한된 조건에서 자율주행이 가능하며 필요시 운전자 개입이 필수
  레벨4: 특정 지역 또는 조건 내에서 운전자 없는 자율주행이 가능(예: 특정 도시 내 로보택시, 공항 셔틀 등)
  레벨5: 언제 어디서나 모든 조건에서 자율주행이 가능

<'아이오닉5'가 라스베이거스 도심에서 주행하고 있는 모습>

자료: 현대차그룹

- '아이오닉5'는 신호 인식, 차선 변경, 보행자 대응 등 복잡한 도심 주행을 스스로 판단하고 수행하면서 라스베이거스 도심 14km 구간을 약 40분간 사고 없이 안정적으로 자율주행하는 데 성공함
- 신호에 맞춰 정차하고 방향지시등과 비상등을 상황에 맞게 작동했으며, 장애물도 자연스럽게 회피함
- 특히, 횡단보도를 건너는 보행자를 감지해 정지 후 재출발하고 후방·측면 차량을 확인한 뒤 차선을 변경하는 등 보행자와 주변 차량을 정밀하게 인식하며 인간 운전자와 유사한 판단 흐름을 보임

- **모셔널은 라스베이거스에서 레벨4 무인 자율주행 서비스의 연내 상용화를 목표로 하고 있으며, 장기적으로 국내에도 로보택시를 도입하는 방안을 검토할 방침**
  - 이를 위해 올해 초부터 라스베이거스에서 시범 운영을 진행할 계획으로 시범 운영 기간에는 운전석에 차량 운영자가 탑승해 주행 중 자율주행 시스템의 성능을 모니터링할 예정
  - 이후 실제 도로 환경에서 발생할 수 있는 수많은 변수에 대비하기 위해 시뮬레이션, 폐쇄 환경 테스트, 공공도로 운행 확대를 순차적으로 진행하면서 검증 강도를 높일 방침

- **또한, 인지·판단·제어를 통합 학습하는 방식으로 자율주행 의사결정을 하나의 흐름으로 처리하는 엔드투엔드 자율주행으로의 전환을 추진 중**
  - 궁극적으로는 대규모 주행 데이터를 활용한 '거대 주행 모델'로 진화하는 것이 목표로, 다양하고 예측 불가능한 도시 교통 환경에서도 확장 가능한 자율주행 서비스를 구현하겠다는 구상

출처: 문화일보(2026.01.12.) 비상등 점등·차선변경 척척… 운전대 놓고 라스베이거스 40분 질주[CES 2026]

LG전자, 스스로 판단·수행하는 AI 홈로봇 '클로이드' 공개

- **LG전자는 가사 환경을 이해하고 판단해 행동하는 AI 홈로봇 '클로이드(CLOiD)'를 공개('26.1.6.)하며 가사 노동으로부터 완전히 해방된 'Zero Labor Home' 비전을 구현**

<'LG 클로이드'가 세탁 완료된 수건을 개서 정리하는 모습>

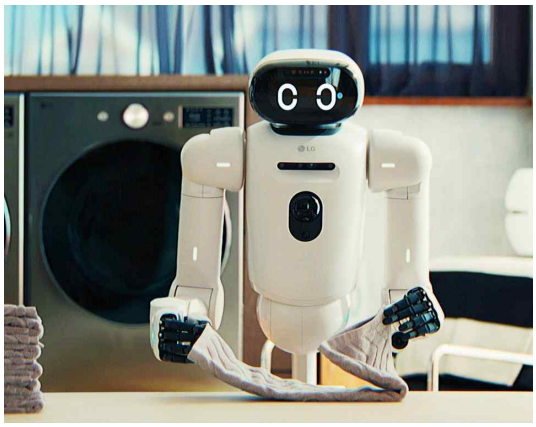

자료: LG전자

- 클로이드는 수만 시간의 가사 데이터를 학습한 시각·언어·행동을 통합하는 피지컬 AI 기술을 통해 거주자의 일정과 환경을 종합적으로 고려해 가사 업무의 우선순위를 스스로 결정
- 예를 들면, 클로이드는 거주자가 출근을 준비하는 동안 전날 세운 식사 계획에 따라 냉장고에서 우유를 꺼내고 오븐에 빵을 넣어 준비하고, 출근 후에는 세탁기를 돌리고 세탁물을 개서 정리함
- 이 밖에도 청소로봇이 작동하면 청소 동선에 있는 장애물도 치워 빈틈없이 청소하도록 돕고 홈트레이닝 시 아령을 드는 횟수를 카운트해주는 등 거주자와 소통하며 일상을 케어함
- 또한, 날씨·창문·가전 상태를 종합해 상황에 맞는 행동을 실행하는 등 개인화된 생활 지원이 가능해 홈로봇의 서비스 범위를 일상 전반으로 확장함

- **로봇의 신체 구조는 가정 환경에 최적화된 정밀 작업을 전제로 설계됨**
  - 사람과 동일한 관절 움직임을 지닌 양팔과 손가락을 갖춰 개기, 집기, 정리 등 섬세한 동작이 가능하며, 하체는 휠 기반 자율주행 방식을 채택해 안정성과 상용성을 동시에 확보
  - 머리 부분은 이동형 AI 허브로서 집 안의 두뇌 역할을 수행하며 음성·시각 인식과 생성형 AI를 통해 거주자와 소통하고 생활 패턴을 학습해 가전을 제어

- **LG전자는 홈로봇과 AI가전에게 가사일을 맡기고 사람은 쉬고 즐기며 가치 있는 일에만 시간을 쓰는 AI홈을 만드는 것이 목표라고 밝힘**
  - 가사 노동에 실용적인 기능과 형태를 갖춘 홈로봇을 지속 개발하는 동시에 청소로봇 또는 사람이 다가가면 문이 자동으로 열리는 냉장고같은 AI가전 등에도 로봇 기술을 확대 적용할 계획

출처: 인공지능신문(2026.01.04.) 가사 스스로 판단·수행하는 AI 홈로봇 등장…LG전자, 홈로봇 'LG 클로이드' 공개

LG AI연구원, 국내 1위 'K-엑사원' 공개… 세계 7위 모델 등극

- **LG AI연구원은 정부의 '독자 AI 파운데이션 모델 프로젝트'에 참여해 AI 모델 'K-엑사원'을 공개('26.1.11.), 글로벌 AI 모델을 대상으로 한 평가에서 종합 성능 기준 7위를 기록**

  - 정부의 '독자 AI 파운데이션 모델 프로젝트'는 국내 독자 기술로 자립적인 대규모 AI 모델을 개발하기 위한 국가 전략의 일환으로, 'K-엑사원'은 해당 프로젝트에 참여한 모델 중 하나

  - 'K-엑사원'은 정부 주관 AI 모델 평가에서 1위를 차지하였으며, 글로벌 주요 AI 평가에서도 세계 7위를 기록해 중국과 미국을 제외한 국가 중 유일하게 Top 10에 이름을 올림

<K-EXAONE과 타 모델 성능 비교>

자료: LG

- **단순 대규모 학습이 아닌 '고효율·저비용' 구조 혁신을 통해 메모리와 연산량을 줄이면서도 언어 능력을 향상시켜 기존 모델 대비 1.3배 더 긴 문서를 기억하고 처리할 수 있게 함**

  - 학습 어휘를 늘리고 자주 쓰는 단어 조합은 하나로 묶는 방식을 적용해 언어 능력을 향상시켰으며, 동시에 여러 토큰*을 예측하는 멀티 토큰 예측 능력도 향상시켜 추론 속도도 150% 높임

    * AI가 문장을 이해할 때 사용하는 '의미 단위'로, AI가 읽고 생각하는 최소 단위

  - 또한, 국내 AI 모델 중 가장 긴 26만 토큰의 긴 문맥을 한 번에 이해하고 처리할 수 있는데, 이는 A4 문서 기준으로 400장 이상에 해당하는 방대한 분량

  - 학습 방식에서도 단순 암기가 아닌 논리적 사고 과정을 학습하도록 설계했으며, 특히 AI 윤리 체계를 기반으로 한국 문화 맥락까지 반영해 기술 경쟁력뿐만 아니라 안전성과 신뢰성도 확보

- **'K-엑사원'은 고가 인프라 없이도 활용 가능한 접근성을 강점으로 하여 인프라가 부족한 기업과 연구자도 활용할 수 있으며, 1월 28일까지 무료로 API가 제공됨**

출처: 인공지능신문(2026.01.11.) 대한민국 AI 판을 바꾼다… 국내 1위 'K-엑사원' 공개, 누구나 무료 API로 나만의 AI 에이전트 만든다

AI 평가 기준 바뀐다… '실질적 업무 대체'가 새 잣대

- **AI 평가 기준이 단순한 문제 풀이 정확도가 아니라 실제 업무를 어느 수준까지 대체할 수 있는지를 중심으로 전면 재편되고 있음**

  - AI 모델 성능이 급격히 향상되면서 기존 벤치마크가 실무 활용도를 제대로 반영하지 못한다는 비판이 커지던 가운데, AI 에이전트 시대에 맞춰 평가의 초점이 실질적 효용으로 이동함

- **대표적 AI 평가 기관인 영국의 '아티피셜 애널리시스'는 AI가 사람이 실제로 보수를 받고 수행하는 업무를 대신할 수 있는지를 직접 평가 항목으로 포함시키는 등 평가 지수의 구조와 철학을 근본적으로 수정하였다고 밝힘('26.1.6.)**

<AI 평가 기준 개편 현황>

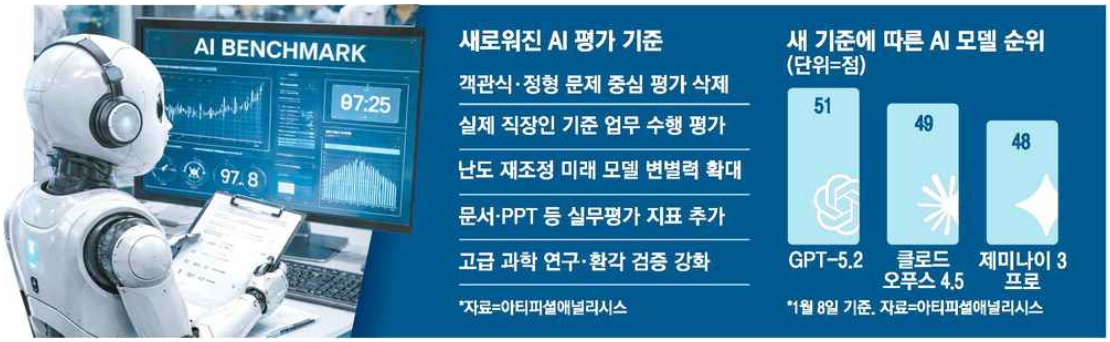

자료: 매일경제

  - '아티피셜 애널리시스'는 추상적 문제 풀이보다 실제 업무 수행 정확도와 유용성, 즉 경제적 가치가 있는 실제 작업을 얼마나 잘 수행하는지를 새롭게 공개한 평가 기준의 핵심 지표로 도입

  - 반면, 그동안 활용되어 온 기존 핵심 벤치마크 중 복합적 업무 수행 능력을 평가하기에 한계가 있어 실무 적합성이 낮다고 판단된 기준은 새로운 평가 기준에서 제외됨

  - 또한, 42개 경제 관련 주제, 약 6,000문항으로 구성된 평가 기준을 통해 AI의 지식 정확성과 환각 발생 여부를 동시에 확인하며 AI의 '신뢰성'도 검증함

- **이번 개편은 기존 벤치마크가 기업의 AI 도입 의사결정에 실질적 도움이 되지 않는다는 업계의 지적을 반영한 것으로, 새 기준에 따라 AI 모델들의 실무 경쟁력이 드러날 것으로 전망**

  - 새 기준에 따른 종합 평가에서는 GPT-5.2가 1위를 차지했고, 클로드 오푸스 4.5와 제미나이 3 프로가 뒤를 이으며 '업무 대체력' 기준 경쟁 구도가 형성됨

출처: 매일경제(2026.01.08.) AI 평가 기준 바뀐다…'업무 대체'가 새 잣대

美보험사 레모네이드, "테슬라 자율주행 사용 시 반값 보험료"

- **미국의 온라인 보험사 레모네이드는 자율주행차 전용으로 설계된 세계 최초의 상품인 '자율주행차 보험'을 출시한다고 발표('26.1.21.)**

  - 레모네이드의 '자율주행차 보험'은 테슬라 운전 중 FSD*(Full Self-Driving)를 활성화하여 주행할 경우 마일당 보험료를 약 50% 할인해 주는 상품으로, 자율주행이 이루어지는 동안 위험도가 현저히 감소한다는 데이터 분석 결과를 반영하였음

    * 차가 스스로 대부분의 주행 판단과 조작을 대신하는 테슬라의 자율주행 소프트웨어

  - 레모네이드는 이번 보험 상품을 출시하기 위해 테슬라와 기술적 협력을 진행하여 테슬라 운전자의 실시간 FSD 정보를 수집함

  - 이를 통해 레모네이드는 운전자가 FSD를 이용하여 주행하였는지, 직접 운전하였는지 구분하여 이원화된 보험료를 책정할 수 있게 되었다고 설명

<FSD로 자율주행 중인 테슬라 차량>

자료: 연합뉴스

- **레모네이드는 테슬라의 FSD 소프트웨어가 업데이트될수록 차량 안전성이 계속 향상될 것으로 예상하고 있으며, 향후 보험료의 추가 할인이 있을 것으로 전망**

  - 레모네이드 공동 창업자 겸 사장 샤이 와이닝거는 "360도 전방위를 감지하고, 절대 졸지 않으며, 밀리초 단위로 반응하는 차(자율주행차)를 인간과 비교할 수 없다"며, "FSD로 주행하는 테슬라는 사고 발생률이 훨씬 낮다"고 밝힘

- **레모네이드는 이 보험을 1월 26일부터 애리조나 주에서 출시할 예정이며, 2월부터는 오리건 주로 서비스를 확대할 계획**

  - 2015년 설립된 레모네이드는 인공지능 기술을 활용해 보험료 산정과 보상 청구 절차를 빠르고 간소하게 만들었다는 점을 내세워 시장 기반을 넓혀가고 있음

출처: 연합뉴스(2026.1.22.) '자율주행이 더 안전' 판단?…美보험사 "테슬라FSD에 반값 보험료"
Reuters(2026.1.22.) Lemonade to cut insurance rates for Tesla drivers in endorsement of EV maker's software technology

미국 메디케어, 6개 주에서 AI 기반 사전 승인 제도 실시

- **미국 연방정부의 보건 당국은 2026년 1월부터 미국의 6개 주*에서 640만 명의 전통적인 메디케어** 가입자들이 AI를 활용한 사전 승인을 받게 되었다고 발표**

  * 뉴저지, 오하이오, 오클라호마, 텍사스, 애리조나, 워싱턴 주
  ** Medicare, 미국 연방정부가 운영하는 65세 이상 고령자와 일부 장애인을 위한 공공 건강보험 제도

  - 사전 승인이란 보험사가 의료 서비스를 받으려는 가입자를 대상으로 특정 검사나 치료를 받기 전 해당 의료 서비스의 필요성과 보장 여부에 대한 심사·승인을 요구하는 절차를 의미(고가 검사, 입원, 재활, 특정 시술 등)

  - 미국의 메디케어 제도는 전통적인 메디케어(Original Medicare)와 메디케어 어드밴티지(Medicare Advantage, 민간 보험사에 위탁하여 운영하는 메디케어)로 나뉘며, 전통적인 메디케어는 메디케어 어드밴티지에 비해 환자당 사전 승인 요청 건수가 현저히 적은 상황*

    * (2023년 기준) 메디케어 수혜자의 사전 승인 건수: 1인당 평균 0.01건(메디케어 어드밴티지 가입자의 경우 1인당 평균 2건 기록)

  - 그 이유는, 보험사는 불필요한 진료로 인한 의료비 지출을 줄이기 위해 메디케어 어드밴티지 가입자에 대해 사전 승인을 적극적으로 요구*하기 때문

    * 메디케어 어드밴티지는 사전 승인 요구 건수가 많은 대신 추가 혜택이 다양하고(치과·시력·청력 검사 등) 본인부담금액에 상한선이 있다는 점에서 전통적인 메디케어와 차이가 있음

- **해당 조치는 'WISeR*'라는 프로그램에 의해 시행되고 있으며, 6년 간의 시범 사업 중 첫해인 2026년에는 17가지 특정 의료 서비스**에 집중할 예정으로 알려짐**

  * Wasteful and Inappropriate Service Reduction(불필요한 서비스 근절)
  ** 피부 및 조직 대체재, 전기 신경 자극기 이식, 골관절염에 대한 무릎 관절경 수술 등

  - 'WISeR' 프로그램은 트럼프 행정부가 정부 지출의 낭비, 사기, 남용을 줄이기 위한 노력의 일환으로 기획되었으나, 취약 계층 환자들의 치료가 지연되거나 거부될 수 있다는 이유로 의사들과 민주당 의원들의 반발을 사고 있는 상황

- **보건 당국은 입원·응급 서비스를 비롯해 지연될 경우 환자에게 상당한 위험을 초래할 수 있는 치료 등은 AI를 활용한 사전 승인 대상에서 제외될 것이라고 밝힘**

  - 또한 AI가 해당 절차를 검토하여 보험 적용 여부를 결정하지만, 최종 결정은 사람이 내릴 예정이라고 언급

출처: Market Watch(2026.01.03.) Over 6 million Americans on Medicare will now need to get prior authorization from AI for these 17 procedures

미국에서는 삼성 AI 가전 쓰면 보험료 깎아준다

- **삼성전자는 CES 2026에서 미국 전문 보험사 HSB(Hartford Steam Boiler)와 공동 개발한 '스마트홈 세이빙' 서비스를 발표('26.1.5.)**

<CES 2026에서 열린 '삼성 기술 포럼'>

자료: 삼성전자

- 삼성전자는 '삼성 기술 포럼'에서 '돈을 아껴주고 가족을 지키는 AI 홈'의 중요성을 강조하며, AI 기술과 보험을 결합해 고객에게 '경제적 가치'를 제공하고 있다고 설명

- HSB의 '스마트홈 세이빙*' 서비스는 삼성전자의 '스마트 싱스**'에 연결된 세탁기나 건조기, 오븐 등의 가전제품이 집안의 '센서' 역할을 하여 사고를 사전에 방지한다는 아이디어에서 출발

  * 누수·화재 등 주거 위험에 대한 사전 알림을 제공하는 서비스로 삼성의 '스마트 싱스'에 가입한 가정을 대상으로 제공

  ** 삼성전자가 운영하는 통합 스마트홈·IoT 플랫폼으로, 집 안팎의 다양한 기기와 서비스를 하나의 앱과 생태계로 연결·제어하는 시스템

- 만약 세탁기에서 누수가 감지되거나 오븐에서 연기가 발생하면 이를 즉시 파악해 사용자에게 알려 위험 요인을 차단하며, 예방 기능 덕분에 보험사는 낮아진 위험을 바탕으로 보험료를 할인해 주는 것이 가능해짐

- 삼성전자는 지난해 해당 서비스를 플로리다 주에서 시범 운영해 많은 가정에서 상당한 보험료 인하 효과를 얻었으며, 올해는 미국 전역과 유럽 등에서 정식 출시할 계획이라고 밝힘

- **삼성전자 측은 '스마트홈 세이빙'과 관련 "다양한 분야의 파트너들과 개방형 생태계를 구축해야 지금까지 없던 가치를 제공할 수 있다"고 강조**

- HSB 측은 "전통적인 보험은 사고가 발생한 뒤 피해를 보상하는 사후 대응 방식이었다"며 "AI와 사물인터넷 센서를 통해 우리는 사고를 미리 막는 방향으로 이동하고 있다"고 언급

- 또한 "사고를 예방하면 보험사의 비용을 줄일 수 있을 뿐 아니라, 소비자가 겪을 수 있는 혼란과 정신적 충격을 막을 수 있다"고 덧붙임

출처: 세계일보(2026.01.06.) 美선 삼성 AI 가전 쓰면 보험료 깎아준다는데… 왜? [CES 2026]

DB손보, 금융권 최초 '다국어 통역 AI AGENT' 서비스 오픈

- **DB손해보험은 금융권 최초 외국인 전용 '다국어 통역 AI AGENT' 완전판매 모니터링 서비스를 지난 정식 오픈하고 본격적인 운영에 들어갔다고 밝힘**

<'다국어 통역 AI Agent' 오픈식>

자료: DB손해보험

- 글로벌 AI 전문 기업 '유베이스'와 협력해 개발된 '다국어 통역 AI 에이전트'는 AI 기술을 활용해 외국인 고객 대상 완전판매 모니터링(해피콜) 상담 전 과정을 실시간 다국어로 지원하는 서비스
- 해당 서비스는 보험 가입 의사 확인, 계약 주요 내용 설명, 소비자 이해도 점검 등 완전판매 절차 전반을 외국어로 정확하게 전달함으로써, 언어 차이로 인한 정보 오인이나 불완전판매 발생 가능성을 최소화하는 데 목적이 있음
- 또한, 금융소비자 보호 강화 및 금융 취약계층에 대한 실질적인 보호 방안 마련에도 효과적일 것으로 전망

- **해당 서비스는 별도의 외부 통역 업체를 연결하지 않아도 되는 AI 기반 구조로 설계돼 상담 대기 시간을 줄이고 상담 흐름의 연속성을 높인 것이 특징**
  - 이를 통해 상담사는 보다 안정적인 환경에서 완전판매 여부를 점검할 수 있으며, 고객 또한 중단 없는 상담을 통해 계약 내용에 대한 이해도를 충분히 높일 수 있음
  - 추가적으로 통역 품질의 편차를 줄여 일관된 소비자 보호 기준을 유지할 수 있다는 점도 특징

- **DB손해보험은 실제 상담 결과와 고객 반응을 분석해 적용 언어를 단계적으로 확대함으로써 외국인 금융소비자의 접근성과 편의성을 지속적으로 개선해 나갈 계획**
  - DB손해보험 측은 "앞으로도 외국인을 포함한 금융 취약계층이 안심하고 보험 서비스를 이용할 수 있는 기술적 환경을 지속적으로 확대해 나갈 것"이라고 밝힘

출처: 한국보험신문(2026.01.16.) DB손보, 금융권 최초 '다국어 통역 AI AGENT' 서비스 오픈

생성형 AI에 뚫렸다…신종 보험사기 등장에 보험업계 '긴장'

- **법원은 생성형 AI를 활용해 진단서를 위조하고 보험금을 타 낸 일당에게 보험사기방지 특별법 위반으로 징역형을 선고**

  - A씨는 2024년 7월 ~ 2025년 7월 챗GPT로 허위 진단서를 제작해 보험금을 청구하는 수법으로 총 1억 5,000만 원의 보험금을 허위 수령하였음

  - 이후 A씨는 동일한 범행 방식으로 지인 B씨와 보험금을 편취하고 나눠 가지기로 공모했으며, 생성형 AI로 허위 진료내역을 생성해 11회에 걸쳐 약 2,700만 원의 보험금을 수령

  - 부산지방법원은 A씨에게 징역 2년, B씨에게는 징역 10개월에 집행유예 2년을 선고

- **AI를 악용한 신종 보험사기가 등장하면서 보험금 지급·심사 시스템 재정비 필요성이 제기되는 상황**

  - 판결문에 따르면 A씨와 B씨에게 피해를 입은 보험사가 최소 네 곳에 달하는 것으로 나타났으며, 보험사별 보험금 지급·심사 시스템이 생성형 AI에 의해 뚫렸다는 의미

  - 이는 보험사가 구축한 위·변조 서류 검증시스템이 걸러내지 못할 정도로 생성형 AI가 발전하고 있는 것으로 해석되는 상황

  - 현재 일부 보험사들은 보험사기가 의심되는 청구 건에 대해 병·의원 및 건강보험심사평가원 기록과 진단서 교차 검증을 실시하고 있으나, 범죄 사실을 숨기기 위해 소액 청구로 여러 보험사에 분산해 보험금을 청구할 경우 보험사기를 적발하기 어려운 것이 현실

- **보험사기는 선량한 보험가입자 부담을 가중시키고 보험제도 근간을 흔들 수 있는 대표적인 민생금융범죄로 간주됨**

  - 지난 2024년 보험사기 적발 금액은 1조 1,502억 원으로, ▲2021년 9,434억 원 ▲2022년 1조 818억 원 ▲2023년 1조 1,164억 원에 이어 매년 증가하는 상황

<보험사기 적발 현황>

	2020년	2021년	2022년	2023년	2024년
적발금액	8986억원	9434억원	1조818억원	1조1164억원	1조1502억원
적발인원	9만8826명	9만7629명	10만2679명	10만9522명	10만8997명

자료: 금융감독원

출처: 전자신문(2026.01.08.) 생성형AI에 뚫렸다…신종 보험사기 등장에 보험업계 '긴장'

중국, 스마트 기술로 의료 및 보험 데이터 통합

- **중국 국가건강보장국은 건강보험 가입자들에게 더욱 개인화되고 지능적인 서비스를 제공하기 위해 개인 의료 및 의료보험 데이터를 통합하는 '클라우드 플랫폼 구축 시범 사업'을 시행할 계획이라고 밝힘('26.1.11.)**

  - 클라우드 플랫폼은 기존에 구축된 국가 의료보험 정보 시스템*을 기반으로 구축되며, 진단 및 치료 기록, 의약품 및 의료 소모품 사용 현황을 포함한 보험 지정 병원의 핵심 데이터를 해당 시스템에 통합할 예정

    * 보험 자격 관리, 진료비 청구·정산, 급여·비급여 관리 등을 지원하는 시스템(2012년 구축)

  - 또한 건강 검진 기관 데이터, 웨어러블 기기 및 가정용 스마트 모니터링 장비와 같은 여러 분야의 데이터도 포함시킬 것으로 알려짐

  - 이번 사업은 보험 가입자에게 더욱 지능적인 서비스를 제공하고 헬스케어 분야의 스마트 기술 발전을 가속화하는 것을 목표로 하고 있음

  - 중국 정부는 이번 사업이 사이버 보안, 데이터 보안 및 개인정보 보호 관련 법규를 엄격히 준수해야 하며, 데이터의 전체 생애주기를 포괄하는 보안 및 접근 관리 시스템을 구축해야 한다고 강조

- **이 플랫폼의 중요한 특징은 피보험자 개개인에 대한 '역동적이고 다차원적인 프로필'을 생성할 수 있다는 점**

  - 프로필에는 과거 수술, 알레르기, 치료 기록과 같은 의료 이력과 실시간 건강 모니터링 데이터가 포함되며, 보험료, 의료비 지출, 계좌 거래 내역, 가족 관계, 신용 기록 등 보험 및 재정 정보도 추가될 예정

- **'클라우드 플랫폼 구축 사업'은 스마트 기술을 활용해 행정 효율을 높이고 시민 편의를 개선하는 정책 기조에 따라, 정부 차원에서 적극 추진되는 중**

  - 중국 정부는 플랫폼 구축 사업을 통해 개인 프로필 기반의 만성 질환 관리 및 건강 위험 모니터링과 같은 서비스를 제공할 예정

  - 또한 AI 기반 약품 개발, 민간 건강보험, 스마트 노인케어 등 다양한 산업 분야에 익명화된 데이터 분석 서비스를 지원할 계획

출처: 차이나데일리(2026.01.13.) Smart tech to unify healthcare and insurance data
Asia Insurance Review(2026.01.14.) China : Technology to help unify healthcare and insurance data

보험연수원·서울대, 국내 첫 'AI 출제 시스템' 개발

- **보험연수원은 국내 최초로 인공지능(AI)을 활용한 자격시험 문제 출제 시스템을 도입할 예정이라고 밝힘('25.12.30.)**
  - 보험연수원은 현재 서울대학교 수리과학부 강명주 교수가 주도하는 인공지능 스타트업 '아이트릭스(iTrix)'와 함께 AI 기반 시험문제 자동출제 시스템을 공동 개발 중
  - 해당 기술은 특허 출원을 진행 중이며, 2026년 상반기부터 보험조사분석사 등 전문자격시험에 AI가 직접 출제한 문제가 실제 시험에 반영될 전망
- **이번 시스템은 대형언어모델(LLM) 기술을 활용해 자격시험 수준의 문제를 자동으로 생성하는 것이 핵심**
  - 연수원은 해당 기술을 보험 관련 자격시험에 우선 적용한 뒤, 향후 자회사를 통해 상용화를 추진하고 다양한 교육 분야로 확대할 계획
  - AI 출제 시스템은 기존 시험의 구조, 학습자료, 문제유형, 난이도(정답률) 등을 반영해 규격화된 문항을 자동으로 생성하는 기술을 기반으로 하며, 보안이 중요한 자격시험 특성을 고려해 외부 오픈모델이 아닌 폐쇄형(내부 구축형) LLM을 적용할 예정
- **보험연수원은 이 기술이 도입되면 시험 출제에 필요한 시간과 비용이 대폭 절감되고, 다양한 난이도의 문제를 손쉽게 생산할 수 있을 것으로 기대하고 있음**
  - 해당 기술은 모의고사나 수험생 맞춤형 학습지원 도구로 활용 가능해 교육 효율성 제고에도 도움이 될 전망
  - 보험연수원은 향후 온·오프라인 교육에서 학습자의 이해도 평가, 실시간 성취도 분석 등 맞춤형 평가 시스템으로 확장할 방침
- **하태경 보험연수원장은 "AI 시험출제 시스템은 보험연수원이 추진해 온 AI 교육 혁신의 중요한 성과 중 하나"라고 강조**
  - 또한 "내년 상반기부터 가시적인 성과를 기대하고 있으며, 향후 자회사를 통한 한국형 AI 학습관리시스템(LMS) 개발도 병행해 교육 인프라의 새로운 장을 열겠다"고 언급

출처: 글로벌이코노믹(2025.12.31.) AI가 보험시험 문제 낸다…보험연수원·서울대, 국내 첫 'AI 출제 시스템' 개발

「AI 기본법」 1월 22일 세계 첫 시행… "규제 기준 불명확"

- **「인공지능 발전과 신뢰 기반 조성 등에 관한 기본법(이하 'AI 기본법')」이 시행('26.1.22.) 되면서, 업계에선 해당 법 시행에 따른 혼란을 우려하는 목소리가 나오고 있음**
  - 「AI 기본법」은 정책 불확실성으로 인한 기업의 '규제 리스크'를 해소하기 위해 마련되었으며 AI 산업 육성을 위한 지원과 함께 AI의 투명성·안전성 확보 의무, 고영향 AI 기준 정립 등의 내용을 포함

<AI 기본법 규제 관련 내용>

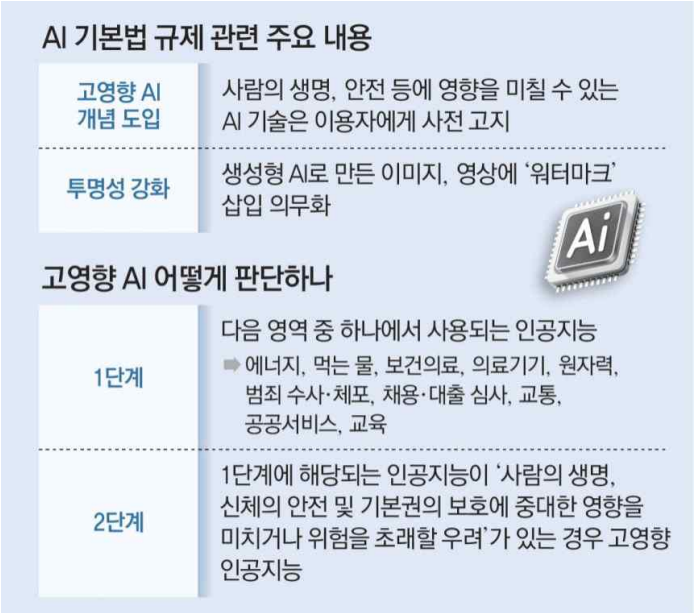

자료: 과학기술정보통신부

- **그러나 업계에서는 법이 기술 구조와 산업계 현실을 반영하지 못한다는 의견과 함께 규제 불확실성에 대해 지적하며 규제 내용에 대한 개정이 필요하다는 반응이 나오고 있음**
  - 법은 고영향 AI를 '사람의 생명, 신체의 안전 및 기본권의 보호에 중대한 영향을 미치거나 위험을 초래할 우려가 있는 AI 시스템'으로 규정하였으나, 업계는 '중대한 영향'의 범위가 불분명하다고 지적
  - AI의 투명성 확보 의무 역시 기준이 불명확하기는 마찬가지로, 서비스나 제품에 AI를 활용하는 사업자는 AI 활용 사실을 이용자에게 사전 고지해야 하는데 AI를 보조수단으로 활용하는 경우가 많아 모두 표시해야 하는지 명확하지 않은 점이 혼란스럽다는 반응

- **정부는 법 시행과 함께 1년 이상의 규제 유예 기간을 적용할 계획이라고 밝혔으나 업계는 산업 현장에서 체감하는 법의 불확실성은 규제 유예만으로 해소되기 어렵다는 의견**
  - 또한, AI 기본법 시행과 동시에 기본법 개정을 위한 사회적 논의가 진행돼야 시대와 기술에 뒤처지지 않는 AI 기본 규범을 갖게 될 것이라고 말함

출처: 동아일보(2026.01.19.) 'AI 기본법' 22일 세계 첫 시행… "규제기준 불명확, 개정 나서야"

국가AI전략위원회, 「전세사기 AI 사전탐지 모델」 시범 개발

- **국가인공지능전략위원회는 AI 기술을 활용하여 서민의 주거 안정을 위협하는 전세사기 피해를 계약 체결 전 단계에서 선제적으로 파악하기 위한 모델을 개발하기 위해 「전세사기 AI 사전탐지 모델」을 시범 개발했다고 밝힘**('26.1.9.)

  - 연구진은 국토교통부, 금융위원회, 한국부동산원 및 한국신용정보원과의 협업으로 약 300만 건의 전세 계약 정보와 임대인 신용 데이터를 결합해, 계약 이전 단계에서 전세사기 가능성을 예측하는 AI 모델을 시범적으로 개발

  - 전세사기는 계약 이전 단계에서 위험 신호를 포착하는 것이 중요한 만큼, 사고가 터진 후에 데이터를 확인하는 기존 분석에서 더 나아가 과거 데이터 패턴을 학습해 미래 전세사기 위험을 능동적으로 감지하는 모델 개발을 시도

- **연구 결과, 전세사기 위험을 가르는 핵심 변수는 주택의 물리적 특성보다 임대인의 대출 규모, 대출 금리 수준, 최근 연체 이력, 비제도권 금융 이용 여부 등 금융 지표로 분석됨**

  - 연구진은 개인정보 보호를 위해 데이터 활용 시 개인식별정보를 제거해 연구를 수행했으며, 전세사기 탐지율을 높이면서도 그로 인한 억울한 임대인이 발생하지 않도록 기술 최적점을 찾고자 함

  - 이번 연구는 활용 가능한 데이터가 다소 한정적인 상황에서도 머신러닝 분석을 통하여 고위험군 패턴의 약 60%를 포착하는 유의미한 연구 성과를 거둔 만큼, 활용 가능 데이터의 범위와 품질이 확대되는 경우 사전탐지 모델 성능은 더욱 고도화될 것으로 기대

  - 또한, 연구 결과가 향후 관계 기관들이 전세사기 예방 정책을 검토하는 과정에서 참고할 수 있는 기초적 자료로 활용될 수 있을 것으로 전망됨

- **향후 위원회, 국토부, 금융위, 행안부, 법무부 등 관계 부처 및 공공기관은 이를 실제 대국민 서비스로 발전시킬 수 있는 실행 방안을 논의해 나갈 계획**

  - 또한, 체납 정보, 등기 정보 등 핵심 데이터의 추가적 공유·결합을 위해 소관 기관과 지속적으로 협의하기로 함

출처: 국가인공지능전략위원회 보도자료(2026.01.09.) 전세사기 징후, 데이터로 미리 탐지한다... 머신러닝 기반 전세사기 위험 진단 모델 시범 개발

버티포트 선제적 조성… 제주, UAM 상용화 거점도시로 도약

- 제주도가 정부의 2028년 도심항공교통(UAM) 상용화 계획에 맞춰 제주 미래항공 산업 육성을 본격 추진하는 등 제주도를 대한민국 UAM 거점도시로 만들 계획임을 밝힘('26.1.21.)

<제주형 스마트 교통 사업 개요>

자료: 제주도

- 제주도는 지난해 정부가 지자체에 직접 국비를 지원하는 최초의 UAM 시범사업인 국토교통부 주관 'UAM 지역시범사업' 공모에서 예산지원형 사업으로 선정, 10억 원의 시범사업 예산을 확보

- **제주도는 가장 먼저 UAM의 필수 인프라인 버티포트* 조성을 추진하고 안전 운항을 위한 기술적 토대를 마련하며, 기존 항공 규제에 대한 특례 적용을 추진**

  * UAM 기체가 수직 이착륙하고 충전·정비·관제까지 수행하는 UAM 상용화의 성패를 가르는 핵심 인프라

  - 버티포트 조성과 함께 주변 지형지물과 장애물을 실시간 반영하는 3차원 고정밀 전자지도를 고도화해 가상 시뮬레이션을 통한 최적 비행경로를 설계하고자 함

  - 또한, 기존 항공 규제에 대한 특례 적용을 위해 '도심항공교통 활용 촉진 및 지원에 관한 법률'에 따른 시범운용구역 지정을 추진하고, 연내 기본계획 수립과 관련 위원회 구성도 마무리할 예정

- **그 외 UAM과 함께 드론실증도시 사업과 드론특별자유화구역을 통해 재난안전대응과 실생활 서비스 모델을 고도화하는 등 드론 산업도 확장할 계획**

출처: 서울신문(2026.01.21.) 버티포트 선제적 조성… 제주, UAM 상용화 거점도시로 도약

과기정통부, AI 3강 도약을 위해 '26년 총 1조 6,786억 원 투자

- **과학기술정보통신부(이하 '과기정통부')는 2026년 과기정통부 연구 개발사업 종합 시행계획을 확정하고 1조 6,786억 원을 투자하는 국가 AI 대전환을 가속화할 것이라 밝힘**

- **과기정통부는 AI 전환(AX) 엔진 및 첨단 인프라 핵심기술 확보와 AI 고급인재 양성에 집중 투자하고 피지컬 AI 등 지역 AI 전환 혁신거점 조성도 본격 착수**

  - 첫째, AI 반도체와 양자 등 AI 전환 엔진 분야의 핵심기술 투자를 강화하기 위해 차세대 AI 원천기술 개발을 확대(190억 원)하고, 피지컬 AI 선도기술(210억 원) 확보에 착수

  - 또한, 저전력 AI 반도체 고도화와 함께 AI 컴퓨팅 기술 자립화를 추진(797억 원)하는 한편, 양자통신·센서 상용화, 양자 공정 기술 국산화 등 양자분야 연구개발(352억 원)도 적극 지원

  - 둘째, 디지털 첨단 인프라 확보를 위해 AI 기반 네트워크, 6세대 이동통신, 저궤도 위성통신 등 차세대통신(1,158억 원) 분야 기술 주도권을 확보하고, AI 보안 내재화, 양자내성암호 체계 전환 등 사이버보안(1,110억 원) 강화를 위한 투자도 강화

  - 셋째, AI·디지털 전환을 선도하는 고급인재 양성 강화를 위해, AX 대학원 신설 등 AI 분야 특화 대학원(34개, 755억 원) 지원을 확대하고 신진연구자 중심 연구개발 연계, 기업·대학 공동연구, 해외 AI 연구자 유치 등을 통한 인재양성(710억 원)도 대폭 강화

  - 넷째, 광주·대구 지역에 인공지능 전환 연구개발·실증 거점을 조성(336억 원)하고, 경남·전북 지역에서는 제조분야 피지컬 AI(1,434억 원) 특화 핵심기술 확보를 추진하는 등 AX 혁신거점 조성

- **과기정통부는 연구개발 예산 증가뿐만 아니라 효율적 활용을 위한 제도개선 계획도 발표**

  - 연구자의 도전·창의적 연구몰입을 위해 과제신청 및 수행 시 불필요한 제출 서류를 축소(13종→10종)하고 제출 분량을 제한하는 등 연구자의 행정 부담을 최소화

  - 또한, 연구자가 실패 가능성이 높더라도 도전적인 목표를 설정하고 연구를 수행할 수 있도록 '목표의 혁신성'을 평가 항목에 추가하고 창의성·도전성 배점을 상향(10점→20점)하는 등 평가 지표 개선

  - 한편, 정보통신기술 연구개발 업무 효율화 및 품질 고도화를 위해 기획·평가·관리 등 전주기 과정에 생성형 인공지능을 시범 도입하여 실질적인 활용 방안을 마련할 계획

출처: 과학기술정보통신부 보도자료(2026.01.01.) 과학기술 기반 혁신성장 추진 및 인공지능 3강 도약 본격 시동을 위해 '26년 총 8조 1,188억 원 투자

한국은행, 중앙은행 최초 AI ‘BOKI’ 공개…업무 본격 활용

- **한국은행(이하 ‘한은’)은 ‘한국은행·네이버 공동 AX 컨퍼런스’를 열고 금융·경제 특화 소버린 AI*인 ‘BOKI(Bank Of Korea Intelligence)’를 공식 공개(’26.1.21.)**

  * 국가가 데이터·모델·인프라를 스스로 통제·운영하며 자국의 가치와 규범에 맞게 활용하는 인공지능

  - BOKI는 한은이 네이버와의 민관 협력을 통해 구축한 자체 AI로, 한은은 금융·경제에 특화된 AI 애플리케이션을 개발하고 네이버는 클라우드 인프라와 대규모언어모델(LLM)을 지원하였음

  - 또한, 한은 내부망에 구축되어 글로벌 중앙은행 가운데 자체 AI를 내부망에 구현한 첫 사례로 평가됨

- **BOKI는 한은 주요 업무를 중심으로 5개 핵심 기능*으로 구성되어 있음**

  * ▲BOKI.ra(Research Assistant): 조사·연구 지원 ▲BOKI.ca(Compliance Assistant): 내부 규정 및 지침 기반 답변 제공 ▲BOKI.da(Document Assistant): 문서 요약·비교·질의응답 기능 ▲BIDAS.ai: 종합 데이터 플랫폼(BIDAS)과 연계한 자연어 기반 데이터 분석 서비스 ▲BOKI.tr(Translator): 다국어 번역 지원

<‘BOKI’의 5개 핵심 기능>

자료: 한국은행

  - BOKI는 다양한 경제학·계량 모형을 동시에 적용해 분석 결과를 도출할 수 있다는 점이 강점으로 꼽히며, 단순 문답을 넘어 실제 정책 분석과 연구에 활용할 수 있도록 설계된 것이 특징

  - 한은은 BOKI 도입을 통해 업무 처리 속도를 크게 높이고, 방대한 내부 지식과 데이터를 기반으로 한 의사결정을 강화할 수 있을 것으로 기대하고 있음

- **한은 관계자는 “소버린 AI 구축은 국내 AI 기술과 서비스에 대한 신뢰를 높이고, 금융·경제 분야를 넘어 산업 전반으로 AI 활용 가능성을 확장하는 계기가 될 것”이라며,**

  - “향후 내부 활용을 넘어 통계·데이터 이용과 금융·경제 이해를 돕는 대국민 서비스로도 확대해 나가겠다”고 밝힘

출처: 이데일리(2026.01.21.) 한국은행, 중앙은행 최초 AI ‘BOKI’ 공개…업무 본격 활용

AI를 연구동료로?…과기정통부, ‘AI 연구동료’ 개발 지원

- **과학기술정보통신부와 한국연구재단은 ‘인공지능 연구동료 경진대회’를 통해 AI연구동료 에이전트를 개발할 10개 팀을 선정했다고 발표(’26.1.19.)**

  - 이번 경진대회는 과학기술 연구에 AI를 효율적으로 활용할 수 있는 방법을 모색하고, 나아가 연구동료로서 AI의 가능성과 한계를 탐색하는 취지로 기획됨

  - 총 272개 팀을 대상으로 2주간 서면심사 및 종합심사에서 AI 에이전트 개발 계획의 파급성, 독창성, 구체성 및 실현 가능성, 검증 방법의 타당성 등을 평가해 산업·학계·연구·병원 등 다양한 분야에서 최종 10개 팀*을 선정

    * 바이오 부문 3개(바이오·제약 연구 워크 플로우 통합 AI 코사이언티스트 등), 소재 부문 2개(물리학 기반 범용 소재 설계 에이전트 등), 피지컬 AI 부문 2개(피지컬 AI 학습을 위한 실환경 디지털 트윈 기반 데이터 자동 생성·검증 에이전트 등), 연구지원 부문 3개(연구 독창성을 위한 갭 분석 및 AI 에이전트 등)

- **선정된 팀들은 그래픽처리장치(GPU) 등 개발 도구 비용 지원 하에 소재, 바이오, 로봇, AI 학습, 연구 지원 등 과학기술분야에서 활용할 수 있는 AI 에이전트를 개발할 예정**

  - 최종결과 발표는 4월 중 이루어지고 개발된 AI 에이전트는 시연 등의 형태로 공개될 예정

  - 최대 1년간 AI 에이전트 추가 개발 및 학습을 위해 슈퍼컴 5·6호기 등을 통한 GPU가 지원되고 실증 및 활용 확산을 위해 국가과학기술연구회 산하 출연연에 시범 도입을 추진할 계획

  - 대상 수상팀에는 최대 5년간 25억 원의 과기정통부 기술사업화 국가연구개발사업이 연계 지원될 예정

- **김성수 과기정통부 연구개발정책실장은 “우수한 사전제안서들이 다수 접수되는 등 과학기술 연구현장에서 AI의 가능성에 대한 기대와 관심이 뜨겁다”며,**

  - “AI 기반의 연구 패러다임 변화에 맞추어 경진대회뿐만 아니라 R&D 지원사업 등을 바탕으로 AI를 통한 과학기술 혁신을 지속 지원하겠다”고 밝힘

출처: 뉴스1(2026.01.19.) AI를 연구동료로?…과기정통부, ‘AI 연구동료’ 개발 지원
머니투데이(2026.01.19.) “이 논문 AI로 쓴 건지 확인해줘” 과기부, AI 연구동료 10개팀 뽑았다

정부, 슈퍼컴·휴머노이드 등 기술 개발에 2,342억 투입

- **과학기술정보통신부(이하 '과기정통부')는 2,342억 원 규모의 2026년도 융합원천기술 개발사업 시행계획을 확정하고 본격적으로 사업을 추진한다고 밝힘('26.1.15.)**

  - 2026년도 융합원천기술개발사업 시행계획은 융합원천연구, 고온초전도, 슈퍼컴퓨터, 과학기술 AI, 휴머노이드, 인재 양성 분야가 대상

  - 융합원천연구(1,272억 원) 분야에서는 다양한 기술·분야·주체 간 시너지를 통해 미래사회 패러다임을 바꿀 수 있는 핵심 원천기술 확보를 위해 창의·도전적 융합연구를 중점 지원할 것이라고 강조

  - 고온초전도 분야(80억 원)는 2022년부터 개발해 온 고온초전도자석 원천기술의 개발·검증을 추진하고, 응용 분야 시스템 적용 실용화 기술 개발을 통한 고온초전도 산업생태계 기반 조성 사업을 신규로 착수할 예정

  - 또한, 슈퍼컴퓨터 6호기*에 742억 원을 투입해 초고성능컴퓨팅 활성화를 위한 SW 원천 기술을 확보하고, 인간 수준의 행동 자율성을 가진 휴머노이드 기술개발 사업(64억 원)도 착수 한다는 계획

    * 최신 GPU를 8,000장 이상 탑재하여 현재 운영 중인 슈퍼컴퓨터 5호기보다 성능이 23배 빨라질 예정

  - 추가적으로 과학기술 AI 분야(65억 원)에서는 바이오, 재료·화학 등 강점분야 연구개발 혁신을 위한 특화 AI 모델을 개발하고 차세대 AI 기술을 확보할 예정

<융합원천기술개발사업 예산>

자료: 과학기술정보통신부

- **과기정통부는 "이번에 확정된 시행계획에 따라 융합원천연구, 고온초전도, 슈퍼컴퓨터, 과학기술 AI 분야 원천기술개발을 적극 지원할 계획"이며,**

  - "2026년 신규사업 공고와 관련된 구체적인 내용, 과제 공모 시기, 절차 등 자세한 사항은 1월 말 한국연구재단 누리집을 통해 안내할 예정"이라고 밝힘

출처: 뉴시스(2026.01.15.) 정부, 올해 슈퍼컴·휴머노이드 등 융합원천기술 개발에 2342억 투입